Projet Medfish
Rapport d'impacts 2018

Des pêcheries en route vers la durabilité

POURQUOI LE PROJET MEDFISH?

D'après le rapport 2016 de la Commission Générale des Pêches pour la Méditerranée (CGPM), "The State of Mediterranean and Black Sea Fisheries", 85% des stocks halieutiques évalués dans la région sont surexploités. De nombreuses pêcheries artisanales opèrent en mer Méditerranée, la plupart capturent de nombreuses espèces et utilisent plusieurs types d'engins de pêche au cours d'une même marée. Or ces pêcheries manquent souvent de données précises et de cadres robustes pour assurer une gestion efficace.

Pour faire face à ces enjeux, le Marine Stewardship Council (MSC) et le World Wide Fund for Nature (WWF) se sont associés pour lancer le projet Medfish en Septembre 2015. Cette initiative a pour objectif d'analyser en profondeur la durabilité de pêcheries méditerranéennes françaises et espagnoles en utilisant le Référentiel Pêcheries du MSC comme outil d'évaluation. C'est la première fois qu'une telle démarche est testée en Méditerranée, permettant une évaluation indépendante des performances de durabilité de pêcheries méditerranéennes.

WWF

Le WWF est l'une des toutes premières organisations indépendantes de protection de l'environnement dans le monde. Pour accompagner les pêcheries qui souhaitent améliorer leur durabilité et aider les consommateurs à s'approvisionner plus durablement, le WWF s'engage dans des projets d'amélioration des pêches (FIPs - Fishery Improvement Projects). L'objectif final d'un FIP est de créer des changements tangibles and d'assurer une durabilité à long terme de la pêcherie.

Marine Stewardship Council

Le Marine Stewardship Council (MSC), est une organisation internationale à but non lucratif qui s'engage depuis 20 ans contre la surpêche et pour la préservation des espèces et de l'habitat marins. Les pêcheries durables laissent suffisamment de poissons dans l'océan, respectent les habitats marins pour que les personnes qui dépendent de la pêche puissent continuer à vivre de leur métier.

LE RÉFÉRENTIEL PÊCHERIES DU MSC

Le Référentiel Pêcheries du MSC est utilisé pour évaluer si une pêcherie est durable et bien gérée. Il intègre les connaissances scientifiques et les bonnes pratiques de gestion des pêches les plus actuelles et reconnues dans le monde. Les critères du Référentiel sont développés et révisés en consultation avec des scientifiques, des représentants du secteur de la pêche et des ONG. Le Référentiel Pêcheries du MSC repose sur trois principes fondamentaux, que chaque pêcherie doit respecter :

Les 3 principes du MSC

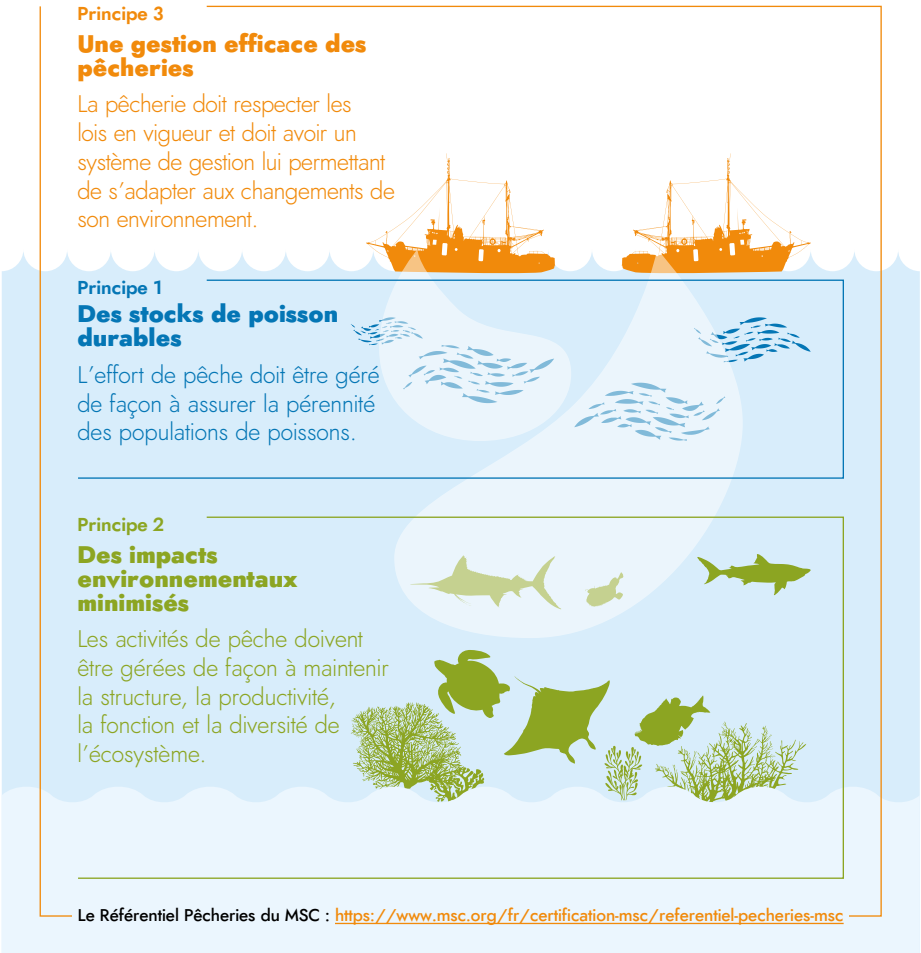

Pour être certifiée durable, une pêcherie doit être évaluée de manière indépendante et obtenir des notes suffisantes selon le Référentiel Pêcheries du MSC. Le processus d'évaluation du MSC comprend également une phase optionnelle : la pré-évaluation. Ce diagnostic de durabilité préliminaire permet d'identifier e les enjeux potentiels et les points à améliorer pour obtenir la certification. Il est important de noter qu'une pré-évaluation ne rentre pas dans le même niveau de précision ni le même processus d'examen qu'une évaluation complète MSC.

APERÇU DU PROJET

En deux ans, le projet Medfish a identifié avec succès l'ensemble des pêcheries françaises et espagnoles opérant en mer Méditerranée. Ceci a permis d'améliorer la compréhension de 50 pêcheries dans chaque pays. Le projet a pré-évalué et défini des plans d'action pour l'amélioration de 7 pêcheries par pays, en utilisant le Référentiel et les critères MSC comme outil de diagnostic. Le projet se poursuit jusqu'en 2020 avec une phase de travail approfondi sur la mise en place des plans d'action.

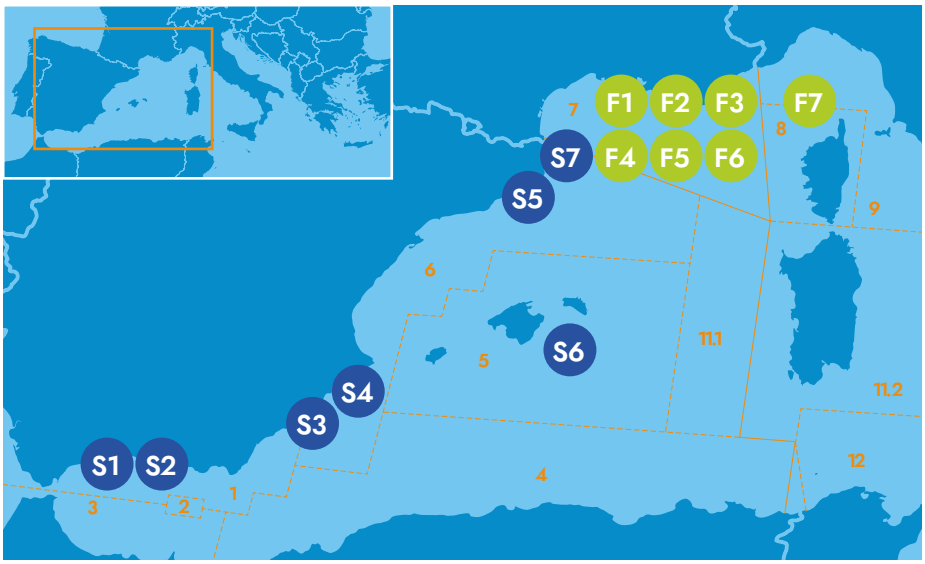

Pêcheries françaises

F1, Merlu au chalut du Golfe du Lion (France)
GSA 7 (Golfe du Lion)

F2, Poulpe au pot et à la boite portugaise du Golfe du Lion
GSA 7 (Golfe du Lion)

F3, Noisette de mer (nasse changeante) à la nasse du Golfe du Lion
GSA 7 (Golfe du Lion)

F4, Sardine à la senne tournante et senne de plage du Golfe du Lion
GSA 7 (Golfe du Lion)

F5, Telline à la drague à main du Golfe du Lion
GSA 7 (Golfe du Lion)

F6, Bar et dorade royale aux filets du Golfe du Lion
GSA 7 (Golfe du Lion)

F7, Denti à la palangre de Corse
GSA 8 (Corse)

Pêcheries espagnoles

S1, Anchois à la senne tournante de Caleta de Vélez et autres ports
GSA 1 (Nord de la mer d'Alboran)

S2, Crevette soldat (quisquilla) à la nasse de Motril et autres ports
GSA 1 (Nord de la mer d'Alboran)

S3, Crevette caramote au filet-piège (charamita) de la Mer Menor
GSA 1 (Nord de la mer d'Alboran)

S4, Rouget barbet au chalut de Villajoyosa, Santa Pola et autres ports
GSA 6 (Espagne du Nord)

S5, Palamos red shrimp trawl fishery
GSA 6 (Northern Spain)

S6, Gobie transparent à la senne des iles Baléares
GSA 5 (iles Baléares)

S7, Merlu au chalut du Golfe du Lion (Espagne)
GSA 7 (Golfe du Lion)

Répartition des pêcheries du projet Medfish sur la façade Méditerranéenne. Le projet Medfish concerne les pêcheries françaises et espagnoles opérant au sein des aires géographiques de la Commission Générale des Pêches pour la Méditerranée (GSA – Geographical Sub-Areas).

UNE APPROCHE COLLABORATIVE

Le projet Medfish concerne les pêcheries françaises et espagnoles de Méditerranée.
Le projet utilise une approche collaborative de type bottom-up afin d'encourager et d'équiper les pêcheurs et leurs gestionnaires à réaliser les améliorations nécessaires pour assurer une durabilité des activités de pêche.

Les étapes du projet

- Étapes 1 & 2 : conduites par des organismes de certification indépendants.
- Étape 3 : conduite par le WWF et des consultants externes avec l'appui du MSC et en collaboration avec l'ensemble des parties prenantes.
- Étape 4 : conduite par le MSC et le WWF en collaboration avec l'ensemble des parties prenantes pour la mise en œuvre des actions. Les nouvelles pêcheries suivront le même processus réalisé lors des étapes 2 et 3.

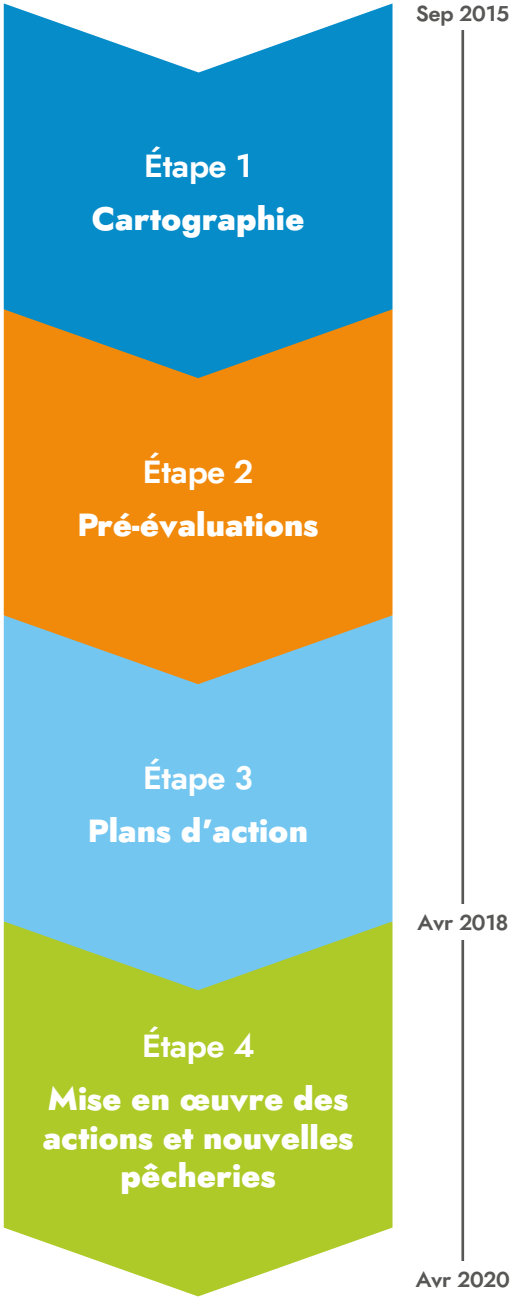

Identification de toutes les pêcheries françaises et espagnoles existantes en Méditerranée et cartographie de 50 pêcheries par pays : description et analyse approfondies des engins de pêche, de la composition des captures, du statut des stocks ciblés, des interactions avec les espèces vulnérables, des impacts sur les habitats, et du système de gestion des pêcheries.

Analyse de la durabilité de 14 pêcheries (7 par pays) via des pré-évaluations selon les critères MSC.

Elaboration de plans d'action pour conduire des améliorations avec les parties prenantes concernées.

Mise en œuvre de certains plans d'action et ajout de nouvelles pêcheries pour pré-évaluations et élaboration de plans d'action.

MÉTHODOLOGIE ET RÉSULTATS

14 pêcheries pré-évaluées selon le Référentiel Pêcheries du MSC

Quelles actions réalisées ? Suivant la cartographie des 50 pêcheries françaises et espagnoles en Méditerranée, 14 pêcheries représentatives de la grande diversité de pratiques (échelle, engin, gestion, espèce ciblée, zone de pêche, etc.) ont été sélectionnées pour conduire un diagnostic de durabilité selon le Référentiel Pêcheries MSC.

Ces diagnostics permettent, pour chaque pêcherie, d'identifier les points positifs et les points de progrès de leurs performances de durabilité, en utilisant les 28 indicateurs de performance (IPs) du MSC pour une pêche durable.

Quels acteurs impliqués ? Deux organismes de certification accrédités (SAI Global et Acoura Marine).

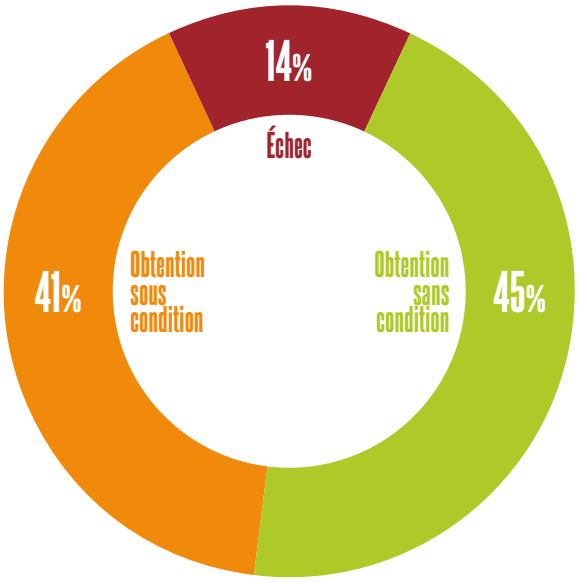

Échec

Les informations indiquent qu'il est peu probable que la pêcherie atteigne la note minimum acceptable pour un indicateur de performance MSC donné.

Obtention sous condition

Les informations indiquent que la pêcherie atteindra la note minimum acceptable pour un indicateur de performance donné mais qu'elle n'est probablement pas au niveau des meilleurs pratiques. Une condition pour son amélioration peut être alors nécessaire.

Obtention sans condition

Les informations indiquent qu'il est très probable que la pêcherie atteigne au minimum la note correspondant aux meilleurs pratiques pour un indicateur de performance donné.

Pourcentage des indicateurs de performance MSC par niveaux de note (pourcentage du nombre total d'IPs pour les 14 pêcheries qui ont reçu un niveau de score "échec", "obtention sous condition", "obtention sans condition" lors des pré-évaluations)

Plus de la moitié des indicateurs de performance des 14 pêcheries nécessitent des améliorations pour atteindre le niveau de durabilité du MSC. La majorité des améliorations nécessaires concernent les principes 2 et 3. Les points de progrès les plus fréquemment identifiés sont présentés ci-dessous.

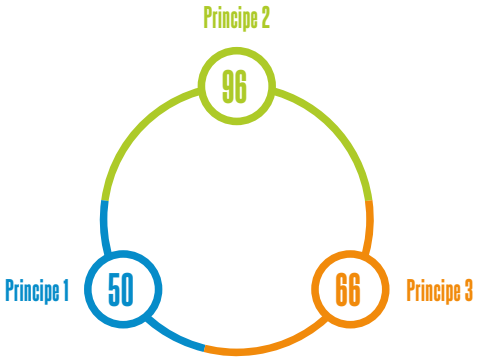

Principe 1

- Stocks des espèces cibles en mauvais état
- Besoin de stratégies de capture plus efficaces
- Absence de règles de contrôle des captures (HCR) explicites

Principe 2

- Stocks des espèces non-cibles en mauvais état
- Besoin de plus d'informations sur les impacts des pêcheries sur les autres espèces, les habitats et l'écosystème global

Principe 3

- Objectifs spécifiques inappropriés concernant l'atteinte du rendement maximum durable (RMD)
- Processus de prises de décision insuffisants ou peu clairs
- Besoin d'une évaluation efficace des performances de gestion.

Point de progrès général : disponibilité et fiabilité des données

Nombre agrégé d'indicateurs nécessitant une amélioration (niveau de note "échec" ou "obtention sous condition") pour chaque principe MSC dans les 14 pêcheries pré-évaluées.

13 ateliers de travail participatifs pour définir les plans d'actions et de progrès

Quelles actions réalisées ? 13 ateliers de travail (9 en Espagne et 4 en France) réunissant différentes parties prenantes ont été menés afin de développer des plans d'action pour proposer des améliorations aux points de progrès identifiés lors des pré-évaluations. À travers une approche participative, les acteurs du secteur de la pêche (pêcheurs, scientifiques, administrations et ONGs) ont échangé et défini des actions d'amélioration pour chaque indicateur MSC avec un niveau de note "échec" ou "obtention sous condition". 13 des 14 pêcheries sont désormais équipées de feuilles de route vers la durabilité qui leur permettent de prioriser les actions à mettre en œuvre.

Quels acteurs impliqués ? Partenaires du projet, consultants externes et parties prenantes du secteur.

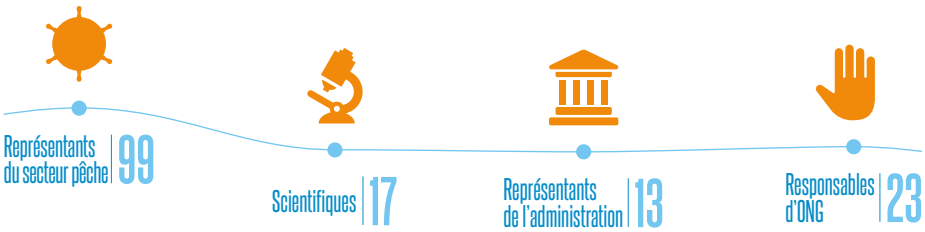

Répartition des 152 participants aux 13 ateliers de travail en Espagne et en France selon leur branche.

13 plans d'action vers la durabilité définis

Quelles actions réalisées ? Basés sur les actions définies au cours des ateliers de travail, 13 plans d'action ont été développés en lien avec les indicateurs de performance MSC. Les plans d'action visent à résoudre les points de progrès identifiés dans les pré-évaluations et ont été développés collectivement avec les parties prenantes des pêcheries du projet. Ces plans d'action servent de tremplin pour les pêcheurs, leurs gestionnaires et partenaires pertinents pour prendre en main leur mise en œuvre.

Quels acteurs impliqués ? Un consultant ayant une expertise MSC, avec l'appui du WWF et du MSC, et en collaboration avec les parties prenantes (pêche, ONGs, administration, scientifiques).

Actions de recherche		
Acquisition de données, analyse et rapport	49	
Revue de connaissance/analyse des lacunes	19	
Évaluations quantitatives des stocks et établissement de points de référence	17	
Recherche sur les engins et pratiques de pêche	8	
Analyse écologique et trophique	5	
Cartographie des habitats et zones de pêche	4	
Avis scientifique	4	
Utilisation de méthodes alternatives et/ou innovantes d'évaluation de stock	3	
Recherche socio-économique	2	
Améliorer l'appui technique	1	
Projets pilotes	1	
Total	**113**	**35%**
Actions techniques		
Protocoles et programmes d'acquisition de données	20	
Fermetures spatio-temporelles	7	
Limitation/Sélectivité/Modification de l'engin de pêche	5	
Procédures d'évitement et de relâchement	2	
Protocoles de rencontres	1	
Limitation des licences	1	
Taille minimale	1	
Total	**37**	**12%**
Évaluations d'impact		
Évaluation d'impact de l'activité de pêche	6	
Analyse de la répartition spatio-temporelle de l'effort de pêche	2	
Interactions avec des Ecosystèmes Marins Vulnérables (EMVs)	1	
Total	**9**	**3%**
Actions de gouvernance		
Développement d'outils et de mesures de gestion	32	
Formalisation des processus de prises de décisions, de la transparence et du partage de connaissances	30	
Activités de suivi et d'évaluation du plan de gestion	22	
Définition et amélioration de plan de gestion	20	
Séminaires scientifiques, techniques et de gestion	19	
Encourager la cogestion et de meilleurs pratiques	15	
Renforcer les systèmes Marine Stewardship Council	10	
Améliorer la conformité et l'application	9	
Assurer les financements adéquats des activités	4	
Total	**161**	**50%**

Parmi les 13 plans d'action finalisés, plus de 300 actions d'amélioration ont été définies

Globalement, on observe une prédominance des actions de gouvernance et de recherche nécessaires à l'amélioration des pêcheries du projet, parmi lesquelles l'acquisition de données et les mesures de gestion sont majoritaires. L'acquisition de données est notamment primordiale pour toutes les actions liées à la biologie, les évaluations de stock, l'interaction entre les pêcheries et les EMVs, et la déclaration des captures.

FEUILLES DE ROUTE POUR DES AMÉLIORATIONS

Bénéfices de la mise en œuvre de plans d'action

De nombreux bénéfices potentiels peuvent émerger de la mise en œuvre des plans d'action définis au cours du projet, dont :

- Le développement d'un cadre de travail pour **renforcer la collaboration** entre les différentes parties prenantes
- Une meilleure **image** des pêcheries
- L'encouragement **d'acquisition de données** et de **recherche** sur l'évaluation de stocks, la modification des engins de pêche, les outils de gestion, etc.
- Favoriser une **protection adéquate** des stocks halieutiques, des espèces en danger, menacées et protégées (ETP), et des EMVs
- L'expansion et l'amélioration des **plans de gestion** existants et la promotion de nouveaux plans
- L'amélioration de la **conformité** au sein des pêcheries
- Le développement de partenariats avec le **marché** et de l'accès potentiel à de nouveaux marchés
- Établissement de relations positives à long terme avec les décisionnaires et gestionnaires
- L'accès facilité à des emprunts bancaires

Les pêcheries du projet Medfish représentent une grande diversité de localisation, d'espèces cibles, d'engins de pêche et de cadre de gestion. Cependant, l'analyse conduite lors du projet met en lumière des besoins **d'améliorations généraux** qui peuvent être bénéfiques à la majorité d'entre elles :

- Amélioration des évaluations quantitatives de **stocks** ou mise en application de méthodes alternatives d'évaluation qui requièrent une **meilleure acquisition des données** biologiques, de captures et de composition des captures …
- Amélioration de la **déclaration des captures,** de la conformité avec la règlementation, et des déclarations de vente …
- Établissement de **points de références** biologiques et socio-économiques et d'outils de gestion tels que des **règles de contrôle des captures** (Harvest Control Rules-HCR)
- Clarification du rôle écologique des **espèces cibles** et **accessoires,** des impacts de la pêche sur les différents composants de l'écosystème et de l'influence d'autres facteurs environnementaux
- Mise en œuvre de **plans de gestion** efficaces et spécifiques qui visent l'atteinte du Rendement Maximum Durable
- Assurer la **transparence** du processus de prise de décisions

Un travail collaboratif sera clé pour la mise en œuvre des plans d'action et l'atteinte des objectifs de durabilité.

Catalyser la mise en œuvre à travers des partenariats et des projets d'amélioration des pêcheries (FIPs – Fishery Improvement Projects)

Afin de faciliter la mise en œuvre des améliorations, le projet Medfish encourage la **collaboration** entre **pêcheries, administrations, scientifiques, ONGs** et **acteurs du marché** ; et le développement de partenariats pour cibler des mesures d'amélioration spécifiques. Les différentes ressources fournies par chaque partenaire peuvent inclure des financements, des connaissances, des compétences et des expériences qui, une fois mises en commun, soutiennent les activités et les projets d'améliorations de pêcheries. Les relations construites peuvent aussi jouer un rôle précieux pour accompagner les pêcheries intéressées par la construction de projets d'amélioration des pêcheries (FIPs) et la certification MSC.

UN REGARD VERS L'AVENIR

Conclusions du projet et prochaines étapes

Medfish a amélioré la compréhension des actions nécessaires pour inverser la situation des pêcheries méditerranéennes. Les stocks halieutiques ciblés par les 14 pêcheries du projet sont soit en état précaire soit n'ont jamais fait l'objet d'évaluations scientifiques rigoureuses. Il y a également un manque d'informations concernant l'impact des 14 pêcheries sur les prises accessoires et les habitats marins. Enfin, même lorsqu'un cadre de gestion existe (CFP, évaluations de stock, processus d'acquisition de données), la gestion est souvent trop globale et manque d'objectifs spécifiques. Le manque d'accessibilité et de robustesse des données pour de nombreux aspects est le principal obstacle aux améliorations des pêcheries.

L'étape 3 du projet a proposé des mesures et des solutions pour **surmonter les enjeux de durabilité. L'étape 4,** qui durera deux ans, verra la **mise en place** de ces mesures et permettra aux pêcheries **d'améliorer leur durabilité.** L'alignement des objectifs du projet Medfish avec les ambitions de la Commission Européenne pour la Mer Méditerranée favorisera le développement des partenariats et les améliorations des pêcheries.

En deux ans, Medfish a fourni des diagnostics de durabilité et des feuilles de route pour soutenir les pêcheries méditerranéennes dans leur quête de durabilité. L'implication des parties prenantes a été primordiale pour le bon déroulement et le projet travaillera avec les pêcheries intéressées par la mise en œuvre d'actions d'amélioration. Le projet se poursuit avec l'organisation d'ateliers de travail, à la fois spécifique à chaque pêcherie et transversaux, pour travailler sur les principaux points de progrès identifiés lors des précédentes étapes, sensibiliser les parties prenantes et identifier les synergies entre les organisations. Des diagnostics de durabilité et des plans d'actions seront également menés sur de nouvelles pêcheries, et des formations de renforcement des capacités seront menées pour accroître le pouvoir d'action au niveau local en Méditerranée.

•

Les premiers résultats du projet montrent également l'importance de la contribution des institutions et de l'administration pour les pêcheries au cours des étapes, et incitent à davantage d'implication de ces secteurs.

•

Les résultats de Medfish ont d'ores et déjà inspiré d'autres pays méditerranéens à entreprendre le développement de projets similaires, comme le projet Blufish en Italie.

•

L'ensemble des résultats et des rapports issus du projet sont publics et disponibles pour accompagner toute organisation souhaitant élaborer des projets de d'amélioration de pêcheries : http://www.project-medfish.com/fr/

LES ACTEURS ENGAGÉS

MSC et WWF se sont associés pour mener à bien ce projet et mobiliser les parties-prenantes du secteur.

Marine Stewardship Council

Le Marine Stewardship Council (MSC) est une organisation mondiale à but non lucratif, qui agit pour garder les océans vivants et garantir des produits de la mer disponibles pour les générations actuelles et futures. Son programme de certification et son label exigeant récompensent les pratiques de pêche respectueuses de l'environnement, et permettent de créer un marché des produits de la mer plus durable.

WWF

Le WWF est l'une des toutes premières organisations indépendantes de protection de l'environnement dans le monde. Avec un réseau actif dans plus de 100 pays et fort du soutien de 5,8 millions de membres, le WWF œuvre pour mettre un frein à la dégradation de l'environnement naturel de la planète et construire un avenir où les humains vivent en harmonie avec la nature, en conservant la diversité biologique mondiale, en assurant une utilisation soutenable des ressources naturelles renouvelables, et en faisant la promotion de la réduction de la pollution et du gaspillage.

Groupes consultatifs

Afin de suivre, soutenir et conseiller le projet, un groupe consultatif a été constitué dans chaque pays. Ce groupe est composé d'organisations clés du secteur : pêcheurs, scientifiques, administration, marché et représentants d'ONG.

Parties prenantes engagées

Cofradías, comités des pêches, prud'homies, organisations de producteurs, distributeurs, instituts de recherche, administrations centrale et régionales et ONGs.

Funders

Le projet est rendu possible grâce au soutien de la fondation Daniel and Nina Carasso, la fondation Adessium, la fondation MAVA, et le fonds pour les pêches durables (SFF - *Sustainable Fisheries Fund)* de Resources Legacy Fund.

Contact

Si vous souhaitez obtenir plus d'informations sur le projet, n'hésitez pas à nous contacter : medfish@msc.org

Pour en savoir plus :

L'ensemble des rapports des différentes étapes du projet sont disponibles sur notre site internet : http://www.project-medfish.com/fr/

project-medfish.com

Projet Medfish
Rapport d'impacts 2018

Des pêcheries en route vers la durabilité

Des pêcheries
en route
vers la
durabilité